



O MONTE

BOLETIN INFORMATIVO DE LA ASOCIACION FORESTAL DE GALICIA (Propietarios de montes).

Dirección: Rúa del Villar 33 - 1.º. Apartado de Correos 307. 15780 Santiago de Compostela. Tel. 981-564011



Repoblación de eucaliptus en la S.A.T. forestal de Mirallos

Agrupaciones de Propietarios: Una vía de mejora de la producción de nuestros montes

En estas fechas se cumple un año de la constitución de las sociedades agrarias de transformación de carácter forestal A Manxoeira y Mirallos en dos parroquias del municipio de Brión (La Coruña). Estas dos sociedades formadas por propietarios de montes de las parroquias de Ons y Viceso se crearon con el fin de agrupar superficies de monte colindantes para su repoblación y aplicación de tratamientos selvícolas a la futura masa arbórea.

El resultado obtenido es altamente satisfactorio. En las pequeñas fincas agrupadas, después de un laboreo profundo del suelo, se ha realizado una plantación en líneas para poder mecanizar las labores selvícolas y el tratamiento está regulado mediante un sencillo plan técnico. Las plantas (Pino insignie y eucalipto) tienen un año en el monte y su crecimiento ha sido espectacular.

Se ha conseguido, sin que ningún propietario pierda sus derechos so-

bre la propiedad, poner en producción áreas que estaban abandonadas con un criterio técnico adecuado, se ha disminuido al mínimo el riesgo de incendios, se han mejorado los accesos al monte y se han percibido las primeras subvenciones con incrementos sustanciales respecto a las de carácter individual.

Creemos que la implantación en Galicia de este tipo de sociedades es una de las vías más adecuadas para mejorar nuestros montes y rentabilizar su aprovechamiento.

Desde aquí nuestra felicitación a estos propietarios y animamos a aquellos, que al leer estas líneas piensen que en su zona también pueden realizarse experiencias de este tipo, a que se pongan en contacto con la Asociación que con mucho gusto asesoraremos y daremos información sobre esta clase de iniciativas.

ACTIVIDADES DE LA ASOCIACIÓN

Junta General de la Asociación

Está previsto celebrar la Junta General de la Asociación en Junio o Julio próximos. Se avisará con suficiente antelación del lugar y fecha de esta convocatoria.

Debate en diálogos Norte/Sur (Antena 3)

Nuestro presidente D. Fernando Molina Rodríguez ha participado en un debate en Antena 3 sobre la viabilidad de la instalación de una planta de celulosa en el norte de la provincia de La Coruña. En él se ha defendido el interés que supone para los propietarios gallegos la instalación de nuevas industrias de la madera en Galicia.

Participamos en la Semana Verde de Silleda

Durante los próximos días 1 al 5 de Junio se celebra la XI Edición de la Semana Verde de Galicia y dentro de ella la II Feria Forestal del Atlántico. Como es sabido por todos nuestros socios este año la Asociación Forestal de Galicia dispondrá de un stand en esta Feria.

El stand está situado, dentro del recinto ferial, en la Zona Forestal, Calle B. En estos momentos estamos en contacto con casas comerciales de maquinaria forestal para poder exponer herramientas para la poda de árboles y, además, podremos atender a nuestros socios que nos visiten y a todas las personas que deseen informarse acerca de las actividades y objetivos de esta Asociación.

Durante los días 4 y 5, días dedicados al sector forestal, se hará una pequeña demostración de maquinaria forestal en un monte cercano a Silleda. La Feria pondrá a disposición del público autobuses hasta ese monte.

Concierto con la Excm. Diputación de La Coruña

El día 30 de mayo se firma el concierto de colaboración entre la Excm. Diputación de La Coruña y la Asociación Forestal de Galicia.

Nuestra Asociación llevará a cabo un plan piloto de protección y mejora de los recursos forestales en varios municipios de la provincia de La Coruña. La Asociación dispondrá de un equipo de trabajo compuesto por técnicos forestales y expertos en sociología rural a fin de desarrollar este

plan. Los objetivos principales de este trabajo son los siguientes:

- Organización de los propietarios y comunidades de montes vecinales en la defensa contra el incendio forestal.
- Asesoramiento a municipios para la construcción de pistas forestales, puntos de agua, planes contra incendios.
- Campañas de concienciación contra el incendio forestal.
- Fomento del asociacionismo forestal.
- Asesoramiento a propietarios y comunidades de montes vecinales sobre técnicas selvícolas.
- Promoción de las ayudas y subvenciones oficiales para la producción forestal.

Esperamos que el trabajo de este equipo, que en principio se realizará a lo largo de un año, sirva de motor para impulsar la mejora de la producción forestal y sea un instrumento eficaz en la lucha contra los incendios forestales.

Entrevista con el Conselleiro de Agricultura y el Director General de lo Forestal de la Xunta de Galicia

El 25 de Abril pasado el Conselleiro de Agricultura, D. Francisco Sineiro García, convocó a representantes del sector forestal para presentar el borrador de la nueva Orden de ayudas a la producción forestal para este año 1988. Después de haber analizado este documento nuestra Asociación ha enviado a esa Consellería una serie de consideraciones y sugerencias que mejoran sustancialmente el contenido del citado documento y que esperamos sean tenidas en cuenta.

En el momento de cerrar la edición de este boletín aún no había sido publicada en el Diario Oficial de Galicia la mencionada Orden.

Entrevista con el Presidente de la Excm. Diputación de Pontevedra

El pasado día 17 de mayo el presidente, secretario y vocal de Pontevedra de esta Asociación visitaron al Presidente de la Excm. Diputación de Pontevedra, D. José Cuiña Crespo.

El resultado de esta visita fue una muy buena acogida y el acuerdo de conceder a esta Asociación una subvención de trescientas mil pesetas para el presente año.

Próxima reunión con comunidades de montes vecinales

En cuanto se publique en el Diario Oficial de Galicia la Orden de ayudas y subvenciones a la producción forestal, se convocará a todas las comuni-

dades de montes vecinales de esta Asociación, a una reunión para explicar el contenido de estas ayudas y las fórmulas para acceder a ellas.

Próxima reunión con propietarios de montes de la zona de Foz (Lugo)

Continuando con las reuniones de difusión de nuestra Asociación, durante el próximo mes de Junio en fecha y lugar a determinar, se celebrará una reunión con propietarios de montes de la comarca de A Mariña lucense.

2º Número de la actualidad forestal de Galicia

Coincidiendo con la Semana Verde de Galicia se publica el 2º Número de la Actualidad Forestal de Galicia editada por el Banco de Bilbao en colaboración con nuestra Asociación. Todos los socios recibirán un ejemplar en el próximo mes de Junio.

Programa de Radio Nacional dedicado a la Asociación

El pasado día 4 el presidente y secretario de esta Asociación han participado en el programa "Nosos xeitos" de Radio Nacional dedicado a informar de las actividades de la Asociación y a comentar nuestro punto de vista sobre el monte y la producción forestal.

Jornadas Hispano-francesas sobre bosques

La Asociación Forestal de Galicia, representada por su secretario, ha asistido en Segovia durante los días 6 y 7 de Abril a las Jornadas Técnicas sobre bosques, selvicultura y sociedad.

En ellas participaron técnicos y gestores forestales, así como empresas y asociaciones de propietarios de montes relacionadas con la utilización y aprovechamiento de los recursos forestales. Las ponencias y resultados de dichas Jornadas están a disposición de nuestros socios en nuestras oficinas en Santiago.

Conferencia en el Centro Forestal de Lourizán

El próximo día 8 de Junio a las 6 de la tarde, técnicos de este Centro darán una conferencia centrada en el eucalipto y en la visita a Australia para estudiar esta especie.

Noticias de interés forestal

Madera de Eucalipto

Algunas industrias que consumen eucalipto para trituración, entre ellas la Empresa Nacional de Celulosas de Pontevedra, admiten el rollizo con corteza.

Ordes e Decretos dictados pola Xunta de Galicia relacionados co Sector Forestal. Ano 1988

1) *Orde do 22 de Marzo de 1988 sobre "Axudas ó fomento da mecanización comunitaria". Diario Oficial de Galicia, nº 70 do 14 de Abril de 1988.*

Esta Orde establece subvencións de ata un 40% do investimento para a compra de maquinaria de emprego forestal para ás cooperativas, S.A.T., agrupacións sen constitución formal. Tamén poderán acollerse a elas as comunidades de montes veciñais en man común.

2) *Decreto 91/1988, do 7 de Abril, polo que se regula a "concentración parcelaria de carácter privado". Diario Oficial de Galicia, nº 78 do 26 de Abril.*

Este Decreto dispón que se pode levar a cabo unha concentración parcelaria de carácter privado por calqueira agrupación legalmente constituída para este fin e que teña un mínimo de tres propietarios a través da Consellería de Agricultura.

3) *Orde da Consellería de Economía e Facenda do 13 de Maio, pola que se establece o apoio financeiro ó sector productivo agrario. Diario Oficial de Galicia, nº 93 do 17 de Maio.*

A Consellería de Economía e Facenda subvenciona créditos mediante convenios de colaboración coas entidades financeiras de ata 10 puntos para: Compras de terras, maquinaria, repoblacións forestais, limpeza de montes, tratamentos selvícolas e infraestructuras de explotación e protección.

4) *Decreto 187/1988, sobre "Creación de zonas de prevención e extinción de incendios forestais e das agrupacións de defensa forestal (A.D.F.)". Diario Oficial de Galicia, nº 98, do 24 de Maio.*

O obxectivo deste Decreto é crear organizacións locais e comarcais nas que participen as Administracións con competencia no problema dos incendios e os propietarios de montes e comunidades de montes veciñais para coordinar e executar as accións de prevención e loita contra o lume.

Para máis información poden dirixirse ás oficinas desta Asociación en Santiago de Compostela.

Consejos al Selvicultor

- El laboreo profundo del terreno antes de la plantación, cuando lo permita la pendiente y la capa de suelo, garantiza el arraigo de las plantas y acelera enormemente su crecimiento.
- Donde existan pinos adultos no se pueden quemar ramas y matorral en hogueras, provoca que se sequen los pinos más próximos.
- En primavera no es recomendable cortar madera de pino de gran diámetro. El riesgo de que se azule la madera es elevado y baja su precio en el mercado de la chapa o desenrollo.
- Para obtener la máxima rentabilidad de nuestros pinares y eucaliptares es necesario que los árboles tengan la misma edad y no estén mezclados con otras especies. Deben dejarse para la corta final los mejores árboles y cuando llegue el momento cortar a hecho.
- La poda es indispensable para obtener madera de calidad. Debe hacerse a ras de tronco y dejar un número suficiente de ramas para que el árbol crezca con vigor.
- El marco de plantación más adecuado para el eucalipto es de 3x2 metros. Calles de 3 metros y distancia entre plantas de 2 metros. Se requieren por tanto 1.600 plantas/Ha.
- Se acerca la época de riesgo de incendios. Es conveniente realizar las labores de prevención: Desbroces, limpieza de caminos...

Precios orientativos de la madera gallega. Mayo 1988

1. Madera de sierra

1.1. Pino gallego y pino insignie

Precios de la rolla por Tonelada en cargadero de camión según calidad y diámetro en punta delgada:				Precios de la rolla por Toneladas en fábrica según calidad y diámetro en punta delgada:			
Calidad	14 a 19 cms.	20 a 29 cms.	+ de 30 cms.	Calidad	14 a 19 cms.	20 a 29 cms.	+ de 30 cms.
Baja	3.100 a 4.000 pts.	3.100 a 4.000 pts.	3.100 a 4.000 pts.	Baja	3.200 a 4.100 pts.	3.200 a 4.100 pts.	3.200 a 4.100 pts.
Normal	3.800 a 5.000 pts.	4.400 a 5.500 pts.	5.000 a 6.500 pts.	Normal	4.000 a 5.000 pts.	4.000 a 6.600 pts.	5.000 a 7.700 pts.

Calidad Baja: Rolla torcida o azulada o excesivamente nudosa.
Calidad Normal: Rolla derecha, verde, sin azular.

1.2. Eucalipto (Diámetros mayores de 30 cms.)

	En fábrica 5.600 a 6.600 pts./T. con corteza
--	--

1.3. Castaño

	En fábrica 15.000 a 20.000 pts./T. según calidad y diámetro.
--	--

1.4. Abedul

	En fábrica 6.000 a 9.000 pts./T. según calidad y diámetro.
--	--

2. Madera de trituración

2.1. Pino gallego

En cargadero 2.600 a 3.000 pts./T. con corteza	En fábrica 3.200 a 3.500 pts./T. con corteza
--	--

2.2. Eucalipto

En cargadero 5.375 a 6.200 pts./T. sin corteza 3.900 a 4.600 pts./T. con corteza	En fábrica 4.000 a 5.000 pts./T. con corteza
---	--

3. Madera de desenrollo o chapa

Rolla limpia de nudos, derecha, sin azular y con diámetros en punta delgada mayores de 35 cms.

3.1. Pino gallego

	En fábrica 16.000 a 20.000 pts./T. con corteza
--	--

3.2. Eucalipto

En cargadero 6.000 pts./T. con corteza	En fábrica 6.500 a 7.000 pts./T. con corteza
--	--

Estos precios tienen un fin exclusivamente orientativo para el productor de madera y han sido proporcionados por industrias de la madera de las cuatro provincias gallegas. Los márgenes de precios que se indican obedecen al precio mínimo y máximo de cada producto que ha sido facilitado. Desde aquí nuestro agradecimiento a las empresas que han colaborado.

(En la utilización de estos datos se ruega mencionar fuente de información).

BOLSA DE LA MADERA Y MONTE

Oferta 1/88: Particular vende 720 chopos variedad "Canadiense" de diámetros comprendidos entre 19 y 60 cms. A pie de pista y a 70 kms. de Orense.

Oferta 2/88: Particular vende 760 pinos del país (Rolla y puntal), 29 eucaliptus (Trituración), 38 robles y 13 abedules. Monte situado a 65 km. de Lugo.

Oferta 3/88: Particular vende 500 pinos del país (La mayor parte madera de rolla). Monte situado a 25 Kms. de Santiago.

Oferta 4/88: Particular vende 10.000 pinos del país (10% madera de rolla y 90% puntal). Monte situado a 90 Kms. de Lugo en la costa.

Oferta 5/88: Particular vende 5.000 eucaliptos para trituración. Monte situado a 90 kms. de Lugo en la costa.

Se recuerda a nuestros socios que anunciar las ventas de madera es gratuito y que estas ofertas tendrán amplia difusión entre posibles compradores.

Aviso: Compradores interesados llamen al teléfono 981/564011.

¿BUSCAS PISO?

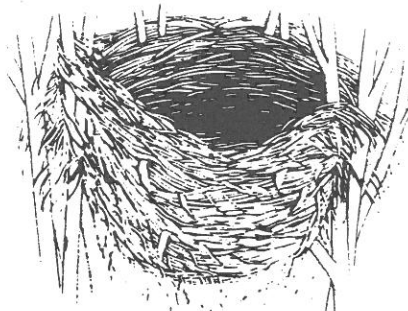
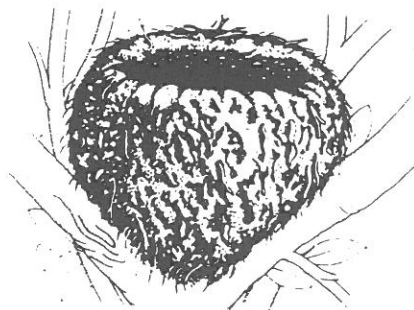
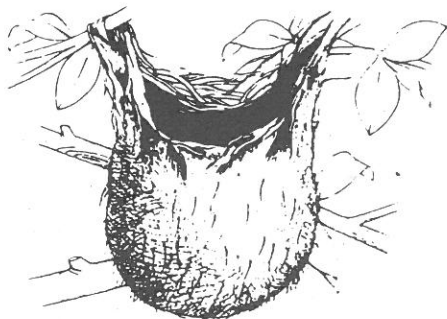
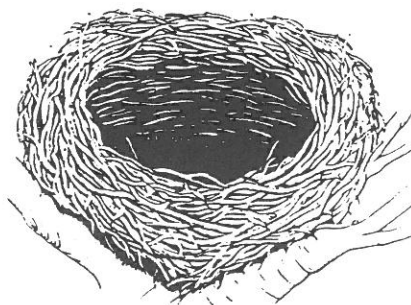
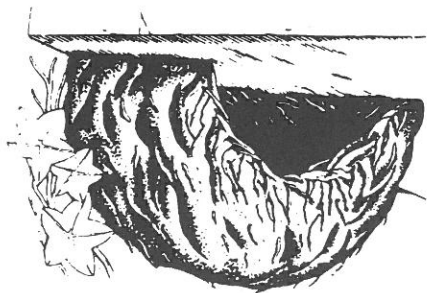

En el Banco de Bilbao podrás conseguir rápidamente el crédito para comprarlo. Podrás disponer de hasta el 70% del valor de compra, (o el 100% si se trata de un cambio de vivienda). Tendrás un plazo de amortización de hasta 20 años e importantes ventajas fiscales.

Ven cuanto antes al Banco de Bilbao. No dejes que te pasen más oportunidades. Juntos, haremos números y verás que ser propietario de un piso no cuesta lo que pensabas. Somos especialistas en créditos para la vivienda.

**Crédito
Compra 
de Vivienda.**



BANCO DE BILBAO

y en todos los establecimientos financieros de la red Bancobao.