

O MONTE

BOLETIN INFORMATIVO DE LA ASOCIACION FORESTAL DE GALICIA (Propietarios de montes)

Dirección: Rúa del Villar 33 - 1.º. Apartado de Correos 307. 15780 Santiago de Compostela. Tel 981-564011. Fax (981) 563379

5 AÑOS DE ASOCIACION FORESTAL DE GALICIA 5

Han transcurrido ya cinco años desde que un pequeño grupo de propietarios de montes consiguió crear la Asociación Forestal de Galicia y es buen momento para recapitular sobre su andadura desde entonces.

A los socios fundadores pronto se les unirían representantes de montes en mano común, importante forma de propiedad privada, que como se sabe comprende una tercera parte del monte gallego. Así, casi desde el principio ya quedó constituida la Asociación en sus dos ramas: Montes particulares y montes en mano común. En este escrito de rememorización nos complace recordar la desinteresada y eficaz ayuda recibida en esta primera fase institucional por parte de la Asociación de Forestalistas Vascos, personificada en su presidente D. Miguel Pérez Turrado, ayuda que nos permitió aprovechar su experiencia en esta difícil y novedosa labor a cuyos pasos o hitos más importantes vamos a referirnos.

Constante preocupación desde el principio por parte de la Asociación fué el aumento del número de socios que nos permitiese de cara al exterior disfrutar de una mayor consideración concretamente ante la Administración y ante el sector transformador de nuestra materia prima, y de cara al interior disponer de más recursos financieros y consiguientemente mejores servicios a nuestros socios. Aunque el crecimiento fué lento si consideramos el elevado número de posibles interesados (en Galicia se estima en varios cientos de miles el número de propietarios de montes) fué

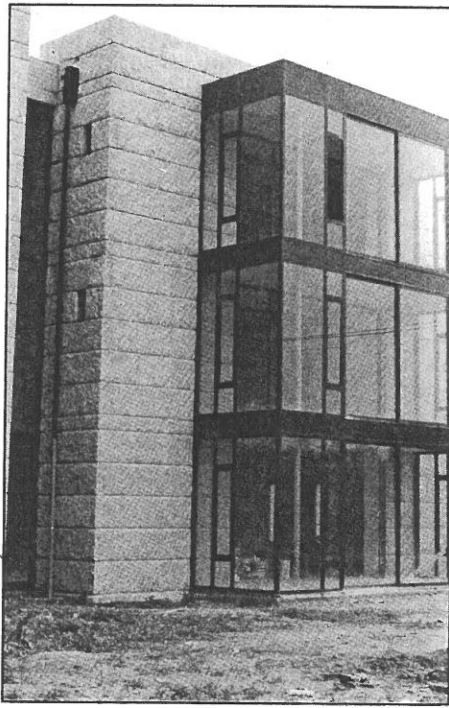

"Centro Cultural de Xinzo: Sede de la Asociación Forestal de Galicia en Ponteareas para prestar servicios técnicos a las Comunidades de Montes Vecinales del Condado".

un crecimiento sostenido rebasando ampliamente en el momento actual los 400, el número de socios particulares y siendo 23 las comunidades de montes. En hectáreas representan 10.000 y 7.000 respectivamente.

La insuficiencia de los fondos propios planteó como un primer problema el de disponer de una sede que fuese gratuita o poco menos. Después de llamar a varias puertas sin éxito al fin tuvimos la suerte de dar con una entidad, el Banco de Bilbao, que consideró que valía la pena echarnos

una mano y nos cedió la oficina céntrica en Santiago de que dispusimos desde entonces, que terminó con el peregrinaje de habitación en habitación con que empezamos.

La relación con dicha entidad financiera se intensificó a continuación al acordar con la misma la edición a partir de 1.987 de la revista «Actualidad Forestal de Galicia» cuyo contenido es facilitado en su mayor parte por nuestra Asociación, y cuyos ejemplares los distribuye el Banco gratuitamente a nuestros socios. Siguiendo con nuestra labor informativa sacamos a la luz a comienzos de 1.988 el primer número de nuestra revista trimestral «O MONTE», también sufragada durante el primer año de su existencia por el citado Banco. Concebida como lazo interno de unión y comunicación con los socios, se distribuye gratuitamente a todos ellos. El interés de la información contenida en ella ha hecho que cada vez sean más los medios foráneos interesados en recibirla. Hoy ya se financia con la publicidad que contiene.

La actuación genuinamente forestal, pero con fuerte carácter social se focalizó en un principio en varias parroquias del ayuntamiento de Brión (La Coruña) con cuyo sector forestal, que allí está exclusivamente en manos de particulares y adolece de típica microparcelación, había tenido especial relación el grupo promotor de la Asociación. Contando ésta allí con numerosos socios y aprovechando la ayuda financiera recabada de la Diputación de La Coruña se desarrolló un plan piloto de protección y mejora de los recursos fores-

SUMARIO

* LA ASOCIACION FORESTAL DE GALICIA EN EL SUR DE PONTEVEDRA. INAUGURAMOS OFICINA EN XINZO-PONTEAREAS Págs. 6 y 7.

* LAS VENTAS DE MADERA II. COMERCIALIZACION.

* RESULTADOS DE LA ENCUESTA SOBRE SUBVENCIONES REALIZADA ENTRE LOS MIEMBROS DE LA ASOCIACION FORESTAL DE GALICIA. Págs. 12 y 13

* PRECIOS DE LA MADERA.

tales en el que colaboró la Cátedra de Sociología de la Universidad de Santiago cuyo resultado ha sido despertar un gran interés entre la gente de toda la comarca por mejorar la explotación de sus montes, como lo demuestra mejor que otra cosa su decidida actuación en común contra los incendios forestales, antes particularmente intensos en aquella zona, venciendo la pasividad que se ha apoderado del medio rural ante esta calamidad, y dando ejemplo a otras comarcas de lo que se puede conseguir con la unión. Otra consecuencia ha sido la facilidad con que se han entendido para la integración de sus pequeñas fincas en unidades mayores, de gestión más fácil y rentable.

A esta acción siguieron otras muchas de ellas realizadas mediante convenio con la Consellería de Agricultura de la Xunta de Galicia, como la creación y puesta en marcha de agrupaciones de propietarios en la comarca del Deza; promoción y difusión del asociacionismo forestal en la comarca de Villamarín (Orense); organización de las jornadas sobre «Estrategias Municipales para la Protección y Mejora de los Recursos Forestales» con duración de tres días en régimen de internado en Mariñán, a las que acudió un nutrido grupo de alcaldes.

En la actualidad desarrollamos dos convenios de colaboración con la Dirección General de Montes de la Consellería de Agricultura. Uno nos permite atender y dar servicio a las Comunidades de Montes Vecinales del Sur de Pontevedra (Condado) y otro continúa la labor emprendida en Mahía-Barcala con una acción de fomento del asociacionismo y promoción forestal.

Mención aparte merece la creación junto con la Federación de Forestalistas

del País Vasco y con la Asociación de Selvicultores de Aquitania de la «Unión de Selvicultores del Sur de Europa, USSE», que nos ha permitido tener acceso a órganos de financiación de la Comunidad Europea; y terminaremos esta relación mencionando la apertura de una delegación de nuestra Asociación en Xinzo (Ponteareas) cuya misión es la de prestar más estrechamente servicios a las Comunidades de Montes Vecinales del Sur de Pontevedra, donde éstas forman el núcleo más numeroso de nuestras Comunidades socias.

Dentro del marco de actuación de la USSE queremos hacer destacar por separado la organización de nuestra Asociación de un «Curso Internacional de Economía Política Forestal» celebrado en Santiago del 15 al 19 de Octubre pasado, con una concurrencia que rebasó las mejores previsiones y durante el cual, competentes especialistas nacionales y extranjeros expusieron sus conocimientos y opiniones sobre las distintas facetas del tema del curso.

Hoy prestamos unos servicios únicos en Galicia: La valoración de la madera. Todos nuestros socios desde Ortigueira o Ribadeo hasta La Guardia pueden utilizar este servicio que garantiza una venta adecuada de la madera.

A las actuaciones descritas habría que añadir otras de menor entidad pero no menos necesarias para cumplir con los objetivos que motivaron la fundación de la Asociación, tales como organización de viajes y demostraciones forestales, celebración de reuniones y conferencias de difusión, actuaciones en la radio, televisión y prensa, presencia en los foros donde se debatían temas de interés forestal y de cara a la Administración Forestal hemos

reclamado actuaciones con fortuna variable y a veces ninguna, a pesar de sus continuos votos de apoyo al asociacionismo, lo que se comprende dada la resistencia de la Función Pública a cambiar sus rutinas o la imposibilidad muchas veces de hacerlo. La Asociación por esto no se desanima y seguirá insistiendo para que se adopten por quien proceda cualquier clase de medidas que puedan favorecer el mejor desarrollo de nuestro sector y que éste pueda afrontar seguro de sí mismo las vicisitudes que sin duda nos deparará el futuro próximo. La reciente constitución de la Mesa Asesora Forestal por la Consellería de Agricultura en la que hemos sido invitados a participar, en unión de la representación de otros sectores, nos permite abrigar nuevas esperanzas de intervenir y ser escuchados.

El próximo mes de Julio celebraremos en Santiago la V Junta General de la Asociación en la que se elegirán los nuevos cargos de la Junta de Gobierno. Una nueva etapa comienza para la Asociación y desde aquí quiero invitar a todos los socios a que participen activamente en esta asamblea.

El mercado único que se aproxima, el papel de los selvicultores en el futuro forestal de Galicia, el cambio que necesita el monte o el porvenir de los montes vecinales en mano común, son algunos de los retos que aparecen en el horizonte forestal gallego. Con la esperanza de recibirles a todos en Compostela, les deseo un verano libre de sobresaltos y los animo a trabajar por lograr un monte de calidad para Galicia.

FERNANDO MOLINARODRIGUEZ.

Presidente.

RECUERDE :

En la Asociación Forestal de Galicia disponemos de un **SERVICIO TECNICO DE VALORACION DE MADERA EN PIE** que está a disposición de cualquier socio o interesado. Llámenos al teléfono 981-56 40 11

**ANTES DE VENDER
CONOZCA EL VALOR DE**



**DESBROZADORAS
Y
ASTILLADORAS**

Ernesto Caballero, 7 - 1.º C - 36004 PONTEVEDRA
Teléfono: (986) 95 92 26 - 96 18 10 - 70 80 02

CONVENIO DE COLABORACION CONSELLERIA DE AGRICULTURA - ASOCIACION FORESTAL DE GALICIA : EXTENSION FORESTAL EN LA COMARCA DE MAHIA - BARCALA.

Desde el pasado mes de Febrero se está desarrollando en la comarca de Mahía - Barcala un convenio de colaboración entre la Dirección General de Montes de la Consellería de Agricultura y la Asociación Forestal de Galicia. Este convenio es una continuación de todas las acciones que con anterioridad había llevado a cabo la Asociación en esta comarca, entre las que destacan un «Estudio de Viabilidad de Asociacionismo Forestal» y el reciente «Plan Piloto de Protección y Mejora de los Recursos Forestales en la comarca de Mahía - Barcala». Fruto de estos proyectos ha sido un sustancial avance tanto en cuestiones de mejora de técnicas selvícolas como prevención de incendios o dotación de infraestructuras para los montes de la comarca.

Los objetivos de este convenio en vigor son la promoción del asociacionismo forestal, la divulgación de técnicas selvícolas entre propietarios de montes así como la prestación de asesoramiento técnico a aquellos propietarios o Comunidades de Montes que lo soliciten.

A continuación vamos a detallar las acciones más significativas que hasta el momento ha llevado a cabo el equipo técnico de la Asociación en virtud de este convenio.

PARCELAS DE DEMOSTRACION.

La Dirección General de Montes y M.A.N. propuso a nuestra Asociación el instalar dos parcelas de demostración que permitiesen apreciar el comportamiento de las especies forestales en función de los distintos sistemas de preparación del terreno y a su vez establecer comparaciones entre los crecimientos. Las especies serán el pino pinaster gallego frente al pinaster de origen landés (Francia) y el pinaster de origen portugués. Se propusieron los montes de Cubelas (Brión) y el Monte Vecinal de Oín de Abajo (Roís) como apropiados para este proyecto.

El equipo técnico de esta Asociación realizó las mediciones oportunas y una serie de reuniones con los propietarios de estos montes. Estas gestiones culminaron con una entrevista entre representantes de los propietarios de Cubelas, la Junta Rectora del Monte Vecinal de Oín, el Ilmo. Director General de Montes y parte del equipo técnico de esta Asociación. Fruto de estas reuniones ha sido la aceptación de un convenio entre la Dirección General de Montes y los propietarios, por el que aquélla realiza todos los trabajos de preparación del terreno y plantación; a continuación entregará las parcelas a sus propietarios para que realicen el mantenimiento de la plantación. La Dirección General de Montes y M.A.N. se reserva el derecho de realizar estudios y mediciones en ambos montes, así como utilizar las parcelas para realizar demostraciones y divulgación selvícola entre propietarios de montes de toda Galicia.

En estos momentos los trabajos de preparación del terreno están bastante avanzados y ya se realizó en el monte de Cubelas una pequeña concentración parcelaria que beneficia en general a todos los propietarios. En otoño se espera que esté terminada la plantación.



"La Asociación Forestal de Galicia en Mahía-Barcala. Plantación mecanizada de Pino Oregón en Viceso (Brión) en una agrupación de propietarios recientemente formada".

AGRUPACION DE CATADOIRO.

En la parroquia de Viceso (Brión), siguiendo el objetivo principal del convenio que es la promoción del asociacionismo forestal, se realizaron una serie de entrevistas personales y varias reuniones de grupo con propietarios, los cuales tenían terrenos colindantes en una zona de monte que había sido arrasada por el fuego dos años antes y estaba abandonada.

De estas reuniones surgió la creación de una agrupación informal formada por ocho propietarios y una superficie de 12,9 has., con el objetivo de repoblar en conjunto todo el monte. El equipo técnico de la Asociación proporcionó el correspondiente asesoramiento y redactó la memoria descriptiva y presupuestos para solicitar una subvención de la Consellería de Agricultura, Gandería e Montes.

Los trabajos de preparación del terreno se iniciaron en Marzo, pero no pudieron completarse debido al encharcamiento

de algunas zonas del terreno. En estos momentos están plantadas 10,3 has. de monte con pino del país, pino insignie y pino oregón. Las restantes 2,6 has. se plantarán en otoño.

TRAMITACION DE SUBVENCIONES.

Durante el período de solicitud de subvenciones para prevención y extinción de incendios, que transcurrió desde el 18 de Marzo hasta el 15 de Mayo de 1.991, se han tramitado 47 solicitudes de subvención por un importe superior a 36 millones de pesetas.

La mayoría de solicitudes provenían de pequeños propietarios particulares, aunque como es lógico las de mayor cuantía provienen de agrupaciones, S.A.T. forestales y Comunidades de Montes Vecinales. Proporcionalmente, la cuantía de las inversiones ha sido ligeramente mayor en infraestructuras (pistas y puntos de agua) que en desbroces de masas arboladas : un 44,50% frente a un 42,85%.

PETICIONES DE PLANTAS.

Como en años anteriores, en la oficina central de esta Asociación se han recibido numerosas llamadas de socios solicitando plantas para repoblación forestal. Una vez agrupadas las peticiones, un técnico de la Asociación se desplazó a varios viveros con el fin de comprobar la calidad de la planta, para hacer a continuación un pedido conjunto. De esta forma se consigue abaratar los costes de transporte y obtener planta con cierta garantía.

Este año se notó un descenso en el número de plantas de eucalipto solicitadas (12.000) y un fuerte incremento de los pinos, de los que se han solicitado 45.000 entre pinaster e insignis. También aumentó mucho la demanda de planta de *Pseudotsuga menziesii* (Pino de Oregón) del que se han solicitado 7.000 plantas que, debido a la dificultad para obtenerlas en Galicia, fueron adquiridas en un vivero forestal de Avila.

Por otra parte también, se han solicitado semillas por algunos propietarios para hacer siembras directas en el monte o para tener sus pequeños viveros. Se han solicitado 5 Kg. de semilla de pinaster que nos proporcionó el secadero que la Administración tiene en Carballo (La Coruña). En segundo lugar se trajeron otros 5 Kg. de semilla de insignis para hacer pequeños viveros, con procedencia de la cornisa cantábrica y solicitados al ICONA de Madrid.

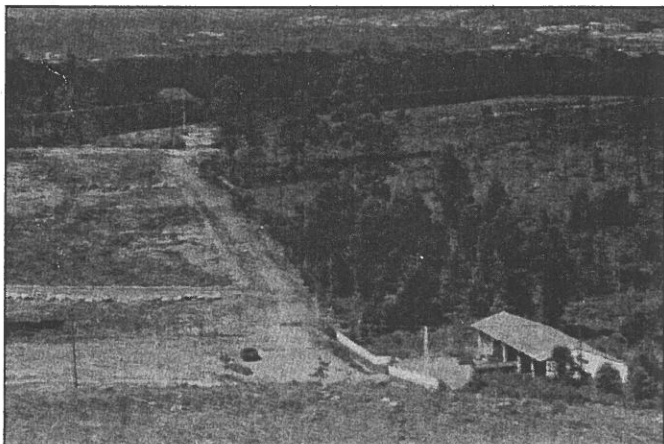

La Asociación Forestal de Galicia en Mahía-Barcala. Parcelas forestales de demarcación.

VIGILANCIA DE INCENDIOS.

Como el año pasado, los propietarios de montes de las parroquias de Ons y Viceso (Brión) han decidido organizarse para realizar la vigilancia nocturna de los montes de su zona. El objetivo es doble: disuasión del incendiario y rapidez en la extinción de un posible incendio. Para ello se ha cursado la correspondiente solicitud de subvención, y en estas fechas se está procediendo a la organización de los turnos de vigilancia.

VISITA DE LOS ALUMNOS DE LA ESCUELA DE INGENIEROS TECNICOS DE MONTES.

El pasado día 3 de Mayo la Asociación Forestal de Galicia recibió la visita de los alumnos de quinto curso de la Escuela de Ingenieros Técnicos de Montes de Madrid, dentro de un viaje de estudios que estaban realizando por diversos puntos de España.

Estos alumnos, dirigidos por el Catedrático D. Arturo Sáez, realizaron un recorrido forestal por la comarca de Mahía - Barcala acompañados por técnicos de la Asociación. Durante este recorrido se les mostraron los logros más importantes obtenidos por las agrupaciones de propietarios de esta comarca, los diferentes sistemas de plantación utilizados, así como la dotación de infraestructuras y los dispositivos de lucha contra incendios. Finalmente se entabló un pequeño debate que, comenzando por cuestiones técnicas, desembocó en temas sociológicos y de división de la propiedad forestal.

ASESORAMIENTO TECNICO.

El servicio de asesoramiento prestado por el equipo técnico de la Asociación a los propietarios de montes y comunidades se refiere a diversos temas. De entre todos destacan los referidos a preparación del terreno y repoblaciones, tratamientos contra enfermedades y plagas, trabajos selvícolas en el monte como rareos o podas y valoraciones de madera.

Especial relevancia tiene el tema de tratamientos contra enfermedades. A principios de la primavera detectamos un fuerte ataque de Botritis en una plantación con eucaliptos de 1 a 2 años de edad. Los síntomas son manchas y pudriciones en las hojas y en algunas partes del tronco, siempre en las zonas más tiernas y sin lignificar. Dada la gravedad del ataque, que llegó a matar algunas plantas y retrasar considerablemente el crecimiento en casi todas, se tomaron unas muestras y se enviaron para ser analizadas por expertos del Centro de Investigación Forestal de Lourizán. Una vez confirmado que realmente se trataba de Botritis ocasionada por el hongo «Botritis cinerea», se diseñó un tratamiento experimental mediante oxiclورو de cobre con diferentes dosis que fué aplicado a las pocas semanas. La importancia de la enfermedad y el tratarse de un caso sin precedentes estudiados, han influido en el equipo investigador para realizar otros tratamientos y su seguimiento en el futuro.

En conclusión, la causa principal de la enfermedad en los eucaliptos fué un exceso de abonado, que provocó la aparición de una gran cantidad de tejido vegetal tierno y sin lignificar. Queremos llamar la atención sobre la precaución de no abonar demasiado las plantaciones de eucalipto, en prevención tanto

NOTICIAS SOBRE SUBVENCIONES EN LA PROVINCIA LA CORUÑA

Si Usted ha recibido notificación por carta sobre la aprobación de alguna subvención sobre rozas en masas arboladas durante este año, y por cualquier motivo no ha podido desplazarse al lugar que se le indicaba para

recogerla personalmente, le indicamos la manera de proceder.

Puede recogerla directamente en la Delegación Provincial de la Consellería de Agricultura, o bien reclamar-

la mediante transferencia bancaria.

El lugar al que debe dirigirse es el Edificio Múltiple Ministerial, C/ Monelos, s/nº (4ª planta: Servicio de Incendios). La Coruña. Telf. (981) 28 82 44.

REUNION SOBRE INVESTIGACION FORESTAL EN PONTEVEDRA.

Los días 11, 12 y 13 de Junio se desarrolló en el Centro de Investigación Forestal de Lourizán (Pontevedra) y convocada por el INIA (Instituto Nacional de Investigación Agraria) una reunión sobre los programas de investigación que coordina y ayuda a financiar la citada institución.

A esta reunión en la que participaron expertos gallegos fué invitado el Presidente de nuestra Asoc-

ciación D. Fernando Molina Rodríguez. En la reunión hemos solicitado una mayor presencia del sector privado en la ordenación de la investigación forestal para garantizar mejor la mayor eficacia en el empleo de los recursos públicos destinados a este cometido. También hemos solicitado que en el futuro se distribuya entre los expertos e interesados de los distintos sectores una relación de los títulos y resúmenes del contenido de los in-

formes y publicaciones de los investigadores para que los usuarios puedan solicitar aquéllos que sean de su interés, consiguiendo así dar difusión a los conocimientos y resultados obtenidos por los investigadores.

En próximos boletines daremos información sobre los principales programas de investigación que se realizan en Galicia.

VIVEROS FORESTALES MAÑENTE S.A.T. FORESTAL SAN SALVADOR

Mañente-Foz (Lugo)
Tels.: (982) 14 18 80 y 13 65 88

La Gaiba-Ortigueira (La Coruña)
Tel.: (981) 40 03 52

- Plan de pino insigne en bandeja
- Planta de Eucaliptus globulus en bandeja.
- Se suministran otras plantas (E. gigantea, E. rostrata, Pinus pinaster, Pseudotsuga...) previo pedido de especie y cantidad.

LA ASOCIACION FORESTAL DE GALICIA EN EL SUR DE PONTEVEDRA. INAUGURAMOS OFICINA EN XINZO - PONTEAREAS

Los Montes Vecinales en Mano Común requieren, dada su envergadura, una asistencia técnica adecuada para que puedan aprovechar de forma sostenida los recursos que estos montes deben generar. Desgraciadamente son muy pocas las Comunidades Vecinales con capacidad, tanto humana como económica, suficiente como para hacer frente a la ardua labor de gestionar directamente sus montes arbolados. Las carencias son muchas y los escasos medios de la Administración Forestal no llegan para paliar tal situación.

La Asociación Forestal de Galicia consciente de este hecho y alentada por un dinámico grupo de Comunidades de Montes Vecinales del Sur de Pontevedra persiguió desde el año 1.988 la firma de un Convenio con la Consellería de Agricultura, Gandería e Montes que permitiese dotar a las Comunidades de esta comarca de los servicios de un equipo técnico forestal para ayudar a la gestión de los citados montes.

Después de muchos meses de negociaciones y tal como anunciamos en el último número de «O Monte», a finales del año 1.990 se consiguió el anhelado Convenio.

INSTALACION DE LA OFICINA TECNICA EN XINZO (PONTEAREAS).

La oficina que la Asociación Forestal de Galicia dispone en Xinzo (Ponteareas) lleva ya funcionando tres meses. Hubo un cierto retraso en comenzar el nuevo servicio con respecto a la fecha prevista debido a que el local ofrecido por la Comunidad de Montes de Xinzo en su Centro Cultural aún no contaba con las necesarias infraestructuras para poder desarrollar la labor encomendada.

Por fin hemos arrancado y en este momento podemos decir que estamos a «pleno rendimiento». En la oficina trabajan actualmente un ingeniero técnico forestal y un auxiliar admi-

nistrativo. Antes de que comience el verano esperamos contar con la colaboración de un joven capataz forestal que a la vez que mejora su preparación selvícola nos ayude en la campaña de incendios. Nuestra principal zona de actividad son las comarcas del Condado y Val do Louro, aunque también hacemos «escapadas» a O Rosal, Redondela o A Cañiza (por citar algunos ejemplos).

En una primera fase nuestra principal ocupación fué la planificación de acciones (directrices básicas y «planing») y la recogida de toda la información disponible respecto a las Comunidades de Montes del Sur de Pontevedra. Al mismo tiempo íbamos preparando el material básico de la oficina y encargando el mobiliario.

Una vez instalados enviamos cartas de presentación a todas las Comunidades de Montes indicando nuestra dirección y teléfono, que acompañamos de una primera «comunicación» sobre la Orden de ayudas a la prevención de incendios forestales. Con las «comunicaciones» por carta pretendemos mantener informadas a las Comunidades de Montes de todas las noticias de interés forestal que llegan a las oficinas de la Asociación Forestal de Galicia, y que por razones de oportunidad no pueden esperar a su publicación en el Boletín «O Monte».

A primeros de Abril, nuestro presidente, D. Fernando Molina, y el ingeniero forestal encargado del servicio, D. Julio Ruiz, se entrevistaron con el Delegado Provincial de la Consellería de Agricultura en Pontevedra, Ilmo. Sr. D. Gerardo Zugasti para explicarle el contenido del Convenio. El tema que más preocupa en la Consellería es el de los incendios forestales. Por nuestra parte manifestamos al Sr. Delegado la intención de colaborar, en todo lo que estuviera a nuestro alcance, con los Servicios Forestales de la Xunta a fin de reducir al máximo esta lacra que pesa sobre Galicia.

Hemos asistido a varias reuniones convocadas por el Servicio de Defensa Contra Incendios Forestales para informar de la organización de incendios y las ayudas económicas que concede la Consellería de Agricultura, Gandería e Montes. Estas reuniones, las consideramos muy interesantes ya que asisten representantes de todas las Comunidades de Montes del municipio y permiten conocer los problemas reales que les afectan. Nosotros aprovechamos la ocasión para dar a conocer el nuevo servicio de la Asociación y repartimos revistas, folletos y hojas informativas.

LOS SERVICIOS QUE PRESTAMOS.

Inmediatamente comenzamos a trabajar en este aspecto puesto que diversas Comunidades de Montes deseaban realizar obras de prevención de incendios (principalmente pistas con función de apoyo a la extinción, rareos, desbroces y devasas) y algunas también formar grupos de vigilancia o de extinción e incluso la adquisición de vehículos contra incendios. Redac-

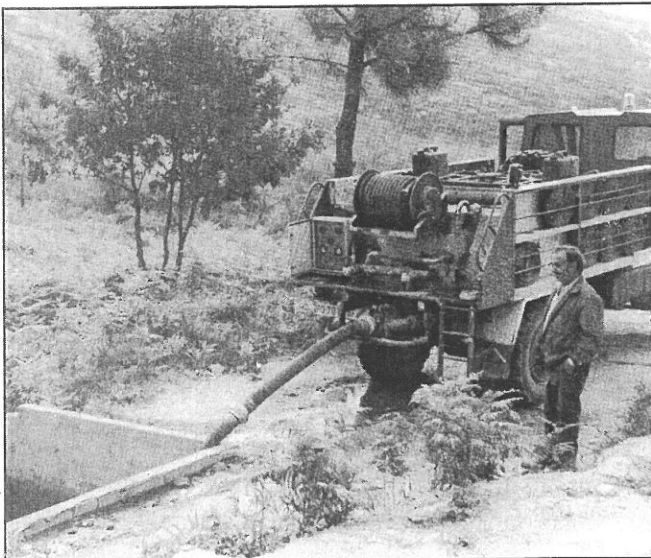

que iban acompañados de los oportunos planos de localización y presupuesto. En el caso de solicitudes de grupos de vigilancia o extinción adjuntamos una breve memoria justificativa. Todos los trámites para solicitar las ayudas, desde rellenar los impresos hasta registrarlos en las oficinas de la Administración, fueron realizados por nuestro equipo técnico. Comentar que este año las Comunidades han reducido su programa de inversiones en el monte y por tanto la cuantía de las ayudas solicitadas ha sido inferior a 1.990.(1) Este hecho obedece a tres causas principales: primero, muchas obras de infraestructura ya fueron ejecutadas el año pasado; segundo, las dificultades y retrasos para conseguir una subvención desaniman a las Juntas Rectoras de los Montes a pedir nuevas ayudas; y tercero, dado que el plazo de presentación de solicitudes fué bastante corto (finalizó el 15 de Mayo), muchas Comunidades no tuvieron tiempo para estudiar posibles acciones. Aún así, el presupuesto global de los trabajos o acciones para los que solicitaban subvenciones alcanzó la cifra de 37.000.000 de pesetas.

Pero nuestros servicios no se reducen a la tramitación de subvenciones bien sean ayudas de la Xunta como de otras Administraciones públicas. También llevamos a cabo una intensa labor de asesoramiento en distintos campos de la actividad forestal, como por ejemplo:

Replantaciones con frondosas nobles (castaños, roble americano,...), replantaciones mediante siembra o plantación para recuperar terrenos degradados a causa de los incendios, viveros de monte, mantenimiento de cortafuegos y devasas mediante la aplicación de herbicidas, control del rebrote de eucalipto, lucha contra plagas (especialmente la «procesionaria»), aclareos y podas, planes de ordenación, estudios para la eliminación de impactos negativos en zonas recreativas de los montes, compras de maquinaria forestal o contraincendios, valoraciones y ventas de madera, difusión de la Ley de Montes Vecinales en Mano Común, entrega de modelos de estatutos actualizados, pasos a seguir para normalizar la situación legal de Montes y constitución de Juntas Rectoras, etc..

De cara a la ya cercana campaña contra incendios, estamos programando una serie de cursillos prácticos de adiestramiento en coordinación con el Servicio de Defensa Contra Incendios Forestales y dirigidos a los integrantes de las cuadrillas de extinción o grupos de vigilancia que formen las Comunidades de Montes. Al mismo tiempo realizaremos una campaña de concienciación de la población rural sobre el desastre tanto ecológico como económico que representan los incendios forestales.

Más adelante tenemos proyectado impartir unas «Aulas de Divulgación Selvícola» con el objeto de transmitir a los responsables de las Comunidades de Montes de la necesidad de incrementar y mejorar las prácticas selvícolas a fin de conseguir unas masas forestales sanas, bien ordenadas y más productivas.

También vamos a contar con la colaboración especial de un abogado que pueda resolver dudas sobre temas legales o fiscales que afectan a la gestión de los montes vecinales.

En este artículo nuestra intención ha sido dar a conocer a todos vosotros, un resumen de las actividades desarrolladas por el equipo técnico de la Asociación en el Sur de Pontevedra y adelantar algunos de los proyectos más importantes que esperamos realizar en el futuro.

Fortaleciendo la Asociación con la incorporación de nuevas Comunidades de Montes conseguiremos consolidar y extender este nuevo servicio, único por sus características y, de este modo, alcanzar un mayor progreso forestal que nos equipare a los países más avanzados de Europa.

(1). Orden de ayudas del 25 de Febrero de 1.991. (Prevención de incendios).

OFICINA DE APOYO A LAS COMUNIDADES DE MONTES DEL SUR DE PONTEVEDRA

Ingeniero técnico : **D. Julio Ruiz Cajigal**
Secretaria : **Dña. Mª Paz Boente Campos**

Abierta de lunes a viernes de 9 a 14,00 horas y de 16,30 a 20,00 horas.

Dirección : Centro Cultural de Xinzo.
(Xinzo - Pontearreas).
Teléfono N° : (986) 66.08.64

Su inversión en el monte es nuestra guía para ayudarle a crecer

BANCO BILBAO VIZCAYA

BBV

Para todo el mundo

LAS VENTAS DE MADERA II. COMERCIALIZACION.



"Pila de rollizos de eucalipto destinados a trituración".

Una vez que el propietario conoce la calidad de madera que tiene en su monte y cuál es su valor en pesetas, ya está en disposición para iniciar la venta. En el anterior Boletín «O Monte» explicábamos que para hacer una buena venta de madera había que calcular los metros cúbicos o toneladas de madera según su calidad, es decir la madera de trituración, la de sierra y la de desenrollo, para luego aplicarle a cada una un precio por metro cúbico y saber el valor total.

Para conocer el precio actualizado de cada tipo de madera se consulta la tabla de precios orientativos de este Boletín, que cada tres meses refleja el valor de mercado de la madera, tanto en cargadero como en fábrica. Para saber el precio de la madera en pie, hay que descontarle al precio en cargadero los costes explotación o desembosque (apeo, desramado, troceado y arrastre al cargadero).

LA VENTA DE MADERA PROCEDENTE DE CORTA FINAL.

Para vender la madera procedente de una corta final o corta a hecho (en la que se cortan todos los árboles del monte para poder repoblar de nuevo), el propietario tiene tres opciones: venderla en pie tal como está en el monte, en cargadero a pie de pista o bien en fábrica.

Para el propietario siempre es más rentable vender la madera en cargadero o en fábrica que en pie, ya que es mucho más fácil estimar con exactitud su volumen o su

peso, y además se puede conseguir un precio más ventajoso negociando directamente con las industrias de transformación. Sin embargo, la dificultad mayor con que se encuentra el propietario es la de sacar la madera del monte para ponerla en cargadero o bien en fábrica; para ello necesita contratar cuadrillas especializadas en trabajos de desembosque que no son fáciles de encontrar. El coste del trabajo de apeo, desramado, troceado y apilado a pie de pista se puede estimar alrededor de 800 pesetas por tonelada en montes fácilmente accesibles; mientras que el transporte de la madera en camión hasta la fábrica en un radio de 40 Km. es de 400 pesetas por tonelada aproximadamente.

Por el contrario, cuando la madera que se va a vender está situada en un monte con malos accesos y de difícil explotación, es recomendable venderla en pie, en cuyo caso el comprador puede ser un intermediario o «fragueiro» especializado en estas labores.

LA VENTA DE MADERA PROCEDENTE DE CORTAS INTERMEDIAS (RAREOS).

Cuando se trata de madera que procede de cortas de rareo, a diferencia de la corta final, es casi imprescindible que sea el propietario el encargado de marcar y sacar los árboles del monte, y realizar la venta en cargadero a pie de pista. La razón radica en que, siendo el objetivo de las cortas intermedias o rareos eliminar los peores árboles para mejorar la calidad futura de los árboles que queden en pie, es importante hacer el trabajo a conciencia, marcando a 1,3 metros y en tocón los pies a extraer y sacar la madera del monte sin dañar al resto de los árboles. Otra forma es marcar los árboles que van a quedar en pie. Si estos trabajos los realiza el comprador de la madera, es probable que no respete todas las reglas, provocando daños en los árboles que queden en pie o cortando más árboles de los señalados.

EL CONTRATO DE VENTA DE MADERA

El primer paso es avisar a varios compradores, aquellos que mejor precio puedan llegar a pagar, que serán los que más necesiten un determinado tipo de madera o los que más cerca se encuentren del monte.

Para realizar una buena venta de madera con todas las garantías para el propietario es recomendable explicitar, bien mediante contrato escrito o bien de palabra, una serie de condiciones que han de ser cumplidas por el comprador:

En primer lugar, respecto al aprovechamiento de la madera, hay que especificar la forma y el plazo en que se realizará. En una corta final, es importante detallar qué se va a hacer con los restos de corta (ramas y puntas). Si se quiere repoblar de nuevo el monte de forma mecanizada, lo mejor es pactar con el rematante que todos los restos queden apilados en montones separados o bien en líneas, para después ser desbrozados o quemados de forma controlada. Y aún tratándose de cualquier tipo de repoblación o de rebrote de eucaliptal, sigue siendo recomendable amontonar o alinear los restos de corta como medida de prevención contra incendios. Tampoco ha de quedar ningún árbol en pie, salvo que se pretenda dejar unos pocos árboles padre, en el caso de pino del país, para provocar una buena regeneración natural por semilla.

Una vez establecidas estas condiciones se ha de fijar el plazo al que se ha de ceñir el rematante para sacar la madera del monte, que ha de ser el más corto posible.

En segundo lugar, hay que fijar la cantidad a pagar, ya sea la cantidad total o en pesetas por tonelada o metro cúbico, así como la cuantía de la fianza en caso necesario. También se ha de establecer el plazo en que se realizará el pago.

Las Comunidades de Montes Vecinales en Mano Común, dados los volúmenes de madera que manejan, suelen hacer subastas a sobre cerrado invitando a la sesión a varios compradores, a los cuales previamente se les envió una carta con las condiciones del contrato. En el contrato de venta, se le exige al comprador el pago de una fianza

para cumplir los requisitos de plazo y forma de realizar el aprovechamiento antes comentados. La fianza se devuelve en caso de que se cumplan todas las condiciones pactadas.

VENTAS AGRUPADAS DE MADERA.

Es fácil comprender que un comprador puede pagar tanto más por un lote de madera en pie cuanto mayor sea éste, ya que los costes por metro cúbico de extracción de la madera son menores. De esta forma, los propietarios pueden asegurarse un precio más ventajoso, además de tener mayores facilidades para valorar la madera. Sería el caso de varios propietarios de montes en circunstancias similares, que deciden ponerse de acuerdo un año determinado para valorar en conjunto su madera y realizar la oferta de forma agrupada.

Un segundo paso más evolucionado sería el de una agrupación de propietarios que contrata los servicios de cuadrillas especializadas para que saquen la madera del monte y la apilen en uno o varios cargaderos; cada propietario correría con la parte proporcional de gastos según la cantidad de madera que fuese a vender. La valoración también se realizaría en conjunto. De esta forma, la oferta podría hacerse con la madera en cargadero o incluso en fábrica, lo cual implica un valor añadido a favor de los propietarios.

Finalmente, un tercer grado de evolución consistiría en la creación de asociaciones o cooperativas de ámbito comarcal para la venta agrupada de madera. Se fijarían una o dos fechas al año en las que cada socio anunciaría su deseo de vender una determinada cantidad de madera. La empresa asociativa se encargaría de valorar su madera, de extraerla del monte y de venderla junto con la madera de los demás socios. Cada propietario recibiría al final un importe por el precio de su lote de madera.

INDUSTRIAS GUERRA, S.A.

- * Grúas Hidráulicas Forestales
- * Remolques de Tracción
- * Cabrestantes, etc.

TRATAMIENTOS QUIMICOS CONTRA EL MATORRAL Y CONTRA ENFERMEDADES O PLAGAS.

Durante el pasado mes de Febrero tuvo lugar en Ponte Ulla (La Coruña) una exposición sobre productos fitosanitarios y fitocidas y su manejo, organizado por la empresa Reboveda, S.A. .

A lo largo de los actos , que consistieron en una demostración al aire libre y una conferencia de expertos seguida de debate, tuvimos ocasión de conocer la tecnología utilizada por esta empresa puntera en la lucha química contra enfermedades y plagas, y en las técnicas de eliminación del matorral mediante fitocidas.

Para luchar contra la procesionaria y la banda roja (plaga y enfermedad frecuentes en nuestros pinares), se demostró la eficacia del tratamiento mediante pequeñas avionetas dirigidas por control remoto, o bien con pequeños globos aerostáticos controlados con una cuerda desde tierra. La principal ventaja de estos medios (manuales o teledirigidos) es que pueden ser aplicados a montes de pequeña superficie sin que encarezca demasiado la operación. Es de esperar que el procedimiento sea bastante eficaz ya que utiliza la técnica de Ultra Bajo Volumen, mediante la cual se emplea poca cantidad de producto dispersándolo en gotas pequeñísimas, con lo que el árbol o su parte enferma queda mejor impregnada. De esta forma, además de aumentar en eficacia, se reducen los posibles efectos contaminantes de los productos. (1)

(1). Conviene recordar que la lucha contra enfermedades y plagas en cualquier tipo de monte privado es responsabilidad de la Administración Forestal, y que cuando se trata de ataques localizados en montes particulares el propietario puede solicitar subvenciones para su aplicación.

Respecto a los desbroces químicos del matorral en bordes de pistas, cortafuegos o plantaciones, se demostró que en vez de utilizar un Herbicida Total (que mata toda la cubierta vegetal del suelo), es más recomendable el empleo de un Herbicida Selectivo que elimine el matorral y no afecte a las plantas herbáceas. La razón está en que, utilizando un Herbicida Total que elimine todas las plantas, después del tratamiento aparecen de nuevo y en mayor cantidad las más problemáticas (tojo, eucalipto si hay masas adultas cerca, «silvas», etc.), con lo que se encarece el trabajo. Sin embargo, utilizando un Herbicida Selectivo que mate las plantas de matorral y no afecte a las herbáceas, éstas evitarán o disminuirán la nueva colonización del terreno por parte de las semillas de árboles o matorral.

Hay que anotar a este respecto que existen plantas herbáceas, como por ejemplo algunas gramíneas, que agostan muy pronto en verano, con lo cual pueden convertirse en un grave riesgo de incendio al ser un material muy combustible. En estos casos sería más recomendable desbrozar el matorral de forma mecánica.

El calendario de trabajos más apropiado para el desbroce químico del matorral en bordes de pistas forestales o carreteras o incluso plantaciones, es el siguiente:

OTOÑO :

Tratamiento con herbicida selectivo.

Durante el invierno se pudre la materia orgánica muerta e impide que nazcan más plantas en su sitio.

PRIMAVERA :

Desbroce de esa materia orgánica.

TRATAMIENTOS FORESTALES

- Eliminación de Hierbas y Malezas
- Conservación de Cortafuegos
- Tratamientos de Procecionaria, Banda Roja, etc.



EMPRESA REBOVEDA

NOTICIAS DE INTERES FORESTAL

MESA REDONDA SOBRE EL SECTOR FORESTAL EN SILLEDA.

Invitado por la Dirección de la Semana Verde de Silleda, el Secretario de nuestra Asociación D. Francisco Dans del Valle ha participado en una mesa redonda en la que un total de seis ponentes debatieron en torno al sector forestal en Galicia. Como moderador actuó D. Francisco Díaz-Fierros Viqueira, Catedrático de Edafología de la Facultad de Farmacia en Santiago. Todos los ponentes coincidieron en destacar la importancia de la extensión forestal en el progreso del monte gallego.

10º CONGRESO FORESTAL MUNDIAL.

Durante los días 17 a 26 del mes de Septiembre de 1.991 tendrá lugar en París la décima celebración del Congreso Forestal Mundial. Es éste un gran evento en el que se dan cita lo más representativo de la comunidad forestal internacional. Su principal objetivo es abrir un debate de ideas sobre el futuro de los bosques, su aprovechamiento y su conservación, en una época en que la opinión pública mundial y los gobiernos se preocupan cada vez más por la degradación de los equilibrios naturales y, particularmente, en las amenazas que pesan sobre los bosques. Es por esta razón por lo que se eligió como tema general del Congreso «El bosque, patrimonio del futuro».

PRIMER PREMIO DE PERIODISMO FORESTAL.

La Asociación Forestal de Galicia ha sido miembro del Jurado del Primer Premio Periodístico sobre temas forestales convocado por la Asociación para el Progreso Forestal, en Madrid. El trabajo seleccionado como ganador fue la serie de artículos periodísticos publicados por D. Antonio Regueiro, Ingeniero de Montes, en El Correo Gallego. En ellos se analizaba pormenorizadamente la situación forestal en Galicia atendiendo a los problemas más acuciantes.

LA DIRECCION DEL PROGRAMA Boa saúde,

emitido por la T.V.G. los miércoles por la noche, ha invitado el pasado mes de Mayo al Presidente de nuestra Asociación, D. Fernando Molina Rodríguez, a participar en un animado debate en torno a una especie forestal tan apreciada por unos y despreciada por otros: el eucalipto. Es ésta una noticia importante, ya que no es muy habitual que se pida y oiga la opinión de los propietarios de montes y selvicultores gallegos en un tema que tanto les incumbe y en el que tantas dudas podrían aclarar.

SEMANA VERDE DE GALICIA.

Con motivo de la celebración de la Semana Verde de Galicia, que cada año convoca un concurso en el Día Internacional del Agricultor Galaico-Portugués, la Asociación Forestal de Galicia ha sido invitada como miem-

bro del Jurado al igual que otros años. De entre todos los premios otorgados, destacamos los recibidos por tres Comunidades de Veciños de Ourense y Lugo, dentro del Capítulo de «Accións de Desenvolvemento Comunitario no Medio Rural» y otras dos Comunidades que recibieron Diplomas de Honor. Consideramos que son muchas las Comunidades de Montes Vecinales pertenecientes a nuestra Asociación que podrían y deberían participar en este tipo de concursos, tanto por sus méritos en el campo forestal como en el del desarrollo rural.

EL COLEGIO OFICIAL DE MEDICOS DE LUGO

invitó a miembros de nuestra Asociación a dictar una conferencia el día 13 de Junio sobre el sector forestal gallego. El acto tuvo lugar en la sede que dicho Colegio tiene en Lugo, ante un numeroso colectivo de profesionales de esa provincia interesados por los temas forestales.

REUNIONES DE LA MESA FORESTAL DE GALICIA

La Mesa Forestal de Galicia, foro de discusión que reúne a representantes de propietarios de montes, industria de transformación, Administración Forestal y colectivos sociales, sigue reuniéndose periódicamente convocada por la Consellería de Agricultura. El principal objeto de debate es el Plan Forestal de Galicia, que esta Consellería intentará presentar en Noviembre de este año.

- manual ó mecánica
- entresacas
- cortas a hecho



Curtis - La Coruña

Tfno. 78 61 02



arboris, S.L. VIVEROS

Eucaliptus en tiesto
Otras especies forestales
Plantas de exterior

RESULTADOS DE LA ENCUESTA SOBRE SUBVENCIONES REALIZADA ENTRE LOS MIEMBROS DE LA ASOCIACION FORESTAL DE GALICIA

En la actualidad los únicos incentivos a la inversión forestal que disfrutaban los selvicultores y comunidades de montes vecinales son las subvenciones. La mayoría de éstas provienen de fondos propios de la Comunidad Autónoma y una parte del Gobierno Central cofinanciadas por la Comunidad Europea. El dinero público destinado a este cometido ha ido creciendo paulatinamente desde que el Gobierno Autónomo asumió las competencias en esta materia.

La Asociación Forestal de Galicia ha considerado conveniente preguntar a sus socios acerca del acierto de estas subvenciones, del grado de utilización de estos incentivos durante los años 1.989 y 1.990, al mismo tiempo que recabar de sus socios las sugerencias sobre su aplicación. En orden a medir el grado de aceptación e indirectamente la eficacia de estos estímulos se ha prestado especial atención a conocer el tiempo que tarda el solicitante en recibir la subvención.

La encuesta ha sido realizada por correo durante el mes de enero de 1.991 entre el colectivo de socios de la Asociación y han contestado y se han recibido 107 respuestas, lo que se considera una buena tasa de representación. De los 107 casos tres correspon-

den a comunidades de montes vecinales en mano común y el resto son propietarios particulares.

Geográficamente la muestra se distribuye de la siguiente manera:

- . 63% de respuestas en la provincia de LaCoruña.
- . 26% de respuestas en la provincia de Lugo.
- . 4% de respuestas en la provincia de Orense.
- . 7% de respuestas en la provincia de Pontevedra.

1. LAS SUBVENCIONES EN EL AÑO 1.989.

Durante el año 1.989 un 50 % de los encuestados han solicitado alguna subvención para repoblación, desbroce o construcción de caminos. De ellos la mayoría han cursado una sola solicitud (73 %), mientras que un 27 % han solicitado dos o más subvenciones.

De los 54 casos que en el año 1.989 han manifestado haber tramitado alguna subvención ante la Consellería de Agricultura, Gandería e Montes treinta de ellos, que representan el 50 % de los que la pidieron, recibieron notificación de aprobación mediante comunica-

ción escrita oficial. Este mismo número es el que afirma haber cobrado la subvención antes del 31 de diciembre de 1.990, es decir al menos un año después de haberla pedido.

2. LAS SUBVENCIONES EN EL AÑO 1.990.

Respecto a 1.989, durante el año 1.990 se incrementó en un 18 % el número de propietarios que han solicitado subvenciones para desbroces, construcción de caminos o puntos de agua, lo que representa un 68 % del total de la muestra.

De los solicitantes de este año el 44 % recibió notificación oficial sobre la aprobación de su petición y un 56 % afirma que un representante de la Administración visitó su monte para certificar la realización de los trabajos.

A 31 de diciembre de 1.990 - año de solicitud- sólo habían cobrado el importe de la subvención el 4 % de los que la habían solicitado.

Respecto a las ayudas para la compra de maquinaria con cargo a la Orden de Ayudas de lucha contra incendios durante 1.990 sólo fueron solicitadas por un 10 % de los encuestados.

	Solicitó subvención		No solicitó subvención	
	Nº	Porcentaje	Nº	Porcentaje
1.989	54	50,5%	53	49,5%
1.990	73	68,2%	34	31,8%
TOTAL	107	100%	107	100%

3. COMENTARIOS.

1ª. El análisis comparado de los años 1989 y 1.990 muestra un incremento importante en el número de solicitudes presentadas, lo que parece corresponder a una demanda real que puede ampliarse mucho. En tal sentido la Administración debería habilitar presupuestos crecientes para este capítulo, de lo contrario se producirá un efecto de retraimiento entre los propietarios.

2ª. Los datos indican que la Administración sólo responde a aquellas solicitudes que se conceden: un cuarenta por ciento amplio en 1.989 y un cincuenta y seis por ciento en 1.989 de las personas que solicitaron ayuda no recibieron contestación.

Al coincidir el número de casos que reciben contestación en 1.989 y 1.990 parece se puede inferir que la Administración ante un creciente número de solicitudes, no ha sido capaz de incrementar su eficiencia en la notificación de respuestas.

3ª. Resulta grave constatar que

buna parte de los propietarios tengan que iniciar los trabajos sin saber si cuentan o no con una subvención. En caso de tener derecho a ella la demora en cobrarla parece excesiva.

4ª. Las dificultades de la Administración para responder con agilidad a las solicitudes, podrían aminorarse si éstas fueran avaladas por un informe de un técnico facultativo.

Todas las preguntas de la encuesta eran cerradas salvo una en la que se daba la posibilidad de manifestar las sugerencias u opiniones sobre las subvenciones.

Se indican a continuación aquellas opiniones que presentan un mayor grado de coincidencia entre los propietarios:

4. LAS SUGERENCIAS DE LOS ENCUESTADOS.

- Una gran parte afirma que transcurre demasiado tiempo entre el momento de finalizar los trabajos y el cobro de la subvención.

- Una mayoría manifiesta la necesidad de incrementar los fondos destinados a subvenciones dada la carestía de los trabajos y la escasa rentabilidad de la producción.

- Se manifiesta una dificultad creciente en encontrar personas para la realización de los trabajos selvícolas.

- Se reclama una información más precisa sobre el procedimiento administrativo de la tramitación de subvenciones.

- Una parte de los encuestados no comprende la falta de subvenciones a la repoblación con eucalipto.

- Se manifiestan los propietarios acerca de que las Ordenes de Ayuda deben difundirse con la suficiente antelación a las épocas de los trabajos forestales, al ser aquéllas de vigencia anual.

- Se reseña la necesidad de priorizar las ayudas en función de la importancia de los trabajos objeto de subvención.

EL PROGRAMA USSE - CEDRE CONTINUA A BUEN RITMO.

Como hemos informado en anteriores boletines el programa que el Centro de Desarrollo Regional Europeo (CEDRE) financia a la Unión de Selvicultores del sur de Europa camina a buen ritmo. Después de las reuniones de los coordinadores en Valladolid, Bilbao y Lyon se espera poder presentar en Octubre el proyecto definitivo que contempla acciones a desarrollar en Galicia, País Vasco, Cataluña y Aquitania. Estas acciones contemplarán la instalación de parcelas de demostración y ensayo con distintas especies, cursillos de divulgación dirigidos a propietarios de montes y viajes de selvicultores a distintas regiones para conocer las experiencias forestales de otros países.

En estos momentos se está terminando un estudio sobre los efectos de los incendios forestales en la economía y actividad de los propietarios de montes que recoge las características de los incendios de las regiones miembros de la USSE y será enviado a Bruselas.

LAS INDUSTRIAS GALLEGAS COMIENZAN A PREOCUPARSE POR EL MONTE.

Por primera vez en la historia forestal gallega comienzan a surgir iniciativas de los industriales para mejorar la producción de nuestros montes. Las empresas gallegas se han percatado al fin de que es necesario cambiar la situación actual procurando que el productor disponga de mejores condiciones para desarrollar su actividad. esto es producir más madera y de mejor calidad.

Las empresas de producción de pasta para papel con influencia en Galicia anuncian planes de inversiones directa o indirectamente relacionados con la producción: La Empresa Nacional de Celulosas lleva adelante programas de investigación relacionados con la mejora genética del eucalipto y la calidad de las fibras. Celulosas de Asturias (CEASA), que compra gran cantidad de madera en Galicia, anuncia un programa de extensión forestal en el que se contemplan cursillos de divulgación para los propietarios y subvenciones para la compra de planta mejorada. Eurogalicia Forestal, de la que son socios mayoritarios Torras y Sarrió, prevé a corto plazo, poner en marcha su plan forestal en el Norte de Galicia.

Por otra parte, las industrias que consumen madera de pino (serrerías y fábricas de tablero) acometen un plan de fomento del



"Delegaciones francesa y gallega en la reunión técnica de USSE (Lyon)".



"Preparación mecanizada del vivero forestal de Friol (Lugo)".

pino insignis. Esta iniciativa canalizada a través de AFRIFOGA tiene su concreción en la instalación de un vivero en la localidad de Portocelo (Friol - Lugo) donde se va a producir planta de pino insignis con semilla procedente de Nueva Zelanda donde ha tenido un proceso de selección genética. Los trabajos de instalación de este vivero y de las parcelas de ensayo que previamente se habían realizado han sido dirigidas por técnicos neocelandeses que periódicamente se desplazan a Galicia para este cometido. Está previsto que en Octubre - Noviembre salgan al mercado las primeras plantas procedentes de este vivero que ofrecerá exclusivamente planta a raíz desnuda.



ARESA
APROVECHAMIENTO DE
RESIDUOS, S.A

LIMPIAS, PODAS, CLAREOS, ASTILLADO EN MONTE, RETIRADA DE RESIDUOS Y TODO TIPO DE TRABAJOS SELVICOLAS. PROYECTOS DE JARDINERIA, REPOBLACIONES

SANTIAGO: Avda. de Lugo, 93-1º B-Tel: 981-57 42 80-Fax: 981-57 22 52

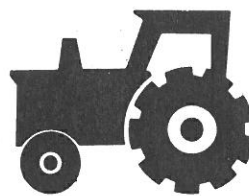

**ROTURACIONES
Y DESBROCES**

RICO

Desbroces - Arado - Subsolado - Gradeo
Fresado - Destroconada y Plantación

FONSAGRADA (Lugo)
Teléfono : (982) 34 03 45

LUGO
C/Rey Don García 63, entlo. B
Teléfono : (982) 25 04 63

Precios orientativos de la madera gallega. Jun. 91

1. Madera de sierra

1.1. Pino gallego y pino insigne

Precios de la rolla por Tonelada en cargadero de camión según calidad y diámetro en punta delgada:				Precios de la rolla por Tonelada en fábrica según calidad y diámetro en punta delgada:			
Calidad	14 a 19 cms.	20 a 29 cms.	+ de 30 cms.	Calidad	14 a 19 cms.	20 a 29 cms.	+ de 30 cms.
Baja	3.400 pts.	3.400 pts.	3.400 pts.	Baja	5.000 pts.	5.000 pts.	5.000 pts.
Normal	4.500 a 5.000 pts.	5.400 a 6.200 pts.	5.700 a 7.000 pts.	Normal	5.000 a 5.500 pts.	6.000 a 7.000 pts.	6.800 a 7.500 pts.

Calidad Baja: Rolla torcida o azulada o excesivamente nudosa.
Calidad Normal: Rolla derecha, verde, sin azular.

1.2. Eucalipto (Diámetros mayores de 30 cms.)

En cargadero: 5.400 pts/T. con corteza	En fábrica:
--	-------------

1.3. Castaño

	En fábrica: Muy variable según calidad.
--	---

1.4. Abedul

	En fábrica:
--	-------------

2. Madera de trituración

2.1. Pino gallego

En cargadero: 2.800 a 3.300 pts/T. con corteza	En fábrica: 3.500 a 3.900 pts/T. con corteza
--	--

2.2. Eucalipto

En cargadero: 5.600 a 6.000 pts/T. sin corteza 4.400 a 4.750 pts/T. con corteza	En fábrica: 4.200 a 5.500 pts/T. con corteza
--	--

3. Madera de desenrollo o chapa

Rolla limpia de nudos, derecha, sin azular y con diámetros en punta delgada mayores de 35 cms.

3.1. Pino gallego

En cargadero	En fábrica: 16.000 pts/T.
--------------	---------------------------

3.2. Eucalipto

	En fábrica 6.500 pts/T.
--	-------------------------

Estos precios tienen un fin exclusivamente orientativo para el productor de madera y han sido proporcionados por industrias de la madera de las cuatro provincias gallegas. Los márgenes de precios que se indican obedecen al precio mínimo y máximo de cada producto que ha sido facilitado. Desde aquí nuestro agradecimiento a las empresas que han colaborado.

(En la utilización de estos datos se ruega mencionar fuente de información).

¡AYUNTAMIENTOS Y COMUNIDADES DE MONTES!

EXISTE ALGO QUE NOS AYUDARÁ A COMBATIR LOS INCENDIOS FORESTALES,

GENFO

- MANGUERAS
- LANZAS
- MOTOBOMBAS
- DEPOSITOS DE AGUA
- EQUIPOS DE TRANSMISIÓN
- EQUIPOS DE MEDICIÓN
- ADITIVOS QUÍMICOS
- RACORERIA Y ACCESORIOS
- BATEFUEGOS
- UTILES Y HERRAMIENTAS
- VESTUARIO PERSONAL, BOTAS, CASCOS, GTES., ETC.
- EQUIPOS RESPIRATORIOS
- EQUIPOS DE MOVILIZACIÓN

CONFIE EN LOS ESPECIALISTAS

¡COLON – GENFO LO ES!

e. colón

aurelio ruenes, s.a.
Linares Rivas, 9
Telef. 22 56 05 – 22 57 05
Fax, 22 57 05
LA CORUÑA

*Cuando el precio es la vida
debe comprarse lo mejor*